

Vyhodnotenie dotazníka so spokojnosťou obyvateľov s mestom ako miestom pre bývanie a život za rok 2019

Zber údajov sa uskutočnil v mesiacoch január až marec 2020. Prieskum bol realizovaný rovnako ako v predošlých rokoch prostredníctvom dotazníkov zverejnených online na webovej stránke mesta Šaľa, na sociálnej sieti facebook a osobnou distribúciou (ZŠ, MŠ, Domov dôchodcov) a s možnosťou vyplnenia v klientskom centre MsÚ.

Pohlavie respondentov	Počet	%	Veková štruktúra obyvateľov mesta
Muži	105	42,17%	48,05%
Ženy	144	57,83%	51,95%
Spolu	249	100,00%	100,00%

Pohlavie respondentov	Počet	%	Veková štruktúra obyvateľov mesta
15-17	47	18,88%	2,67 %
18-25	7	2,81%	8,90 %
26-35	34	13,65%	15,96 %
36-45	67	26,91%	19,18 %
46-55	33	13,25%	17,83 %
56-65	24	9,64%	16,64 %
66+	37	14,86%	18,82 %
Spolu	249	100,00%	100,00%

Zber údajov osobnou formou bol predčasne ukončený v marci 2020 kvôli zavedeným opatreniam súvisiacich s vyhlásenou mimoriadnou situáciou v SR, preto počet vyplnených dotazníkov je nižší oproti minulým rokom, celkom len 249 ks. Dotazník bol anonymný, otvorený pre všetkých obyvateľov mesta a bol použitý pre účely vyhodnotenia plnenia aktivít Programu hospodárskeho a sociálneho rozvoja mesta Šaľa na roky 2015-2020 za rok 2019.

Do prieskumu sa zapojilo celkom 249 respondentov, z celkového počtu obyvateľov nad 15 rokov 18 538 (stav k 30.04.2020), čo je 1,34 %. Oproti predchádzajúcemu hodnotiacemu obdobiu (2018) sa do hodnotenia zapojilo o 192 respondentov menej. Z celkového počtu respondentov sa do prieskumu zapojilo viac žien (57,83%) ako mužov. V rámci vekovej štruktúry respondentov sa do prieskumu zapojili najmä respondenti vo veku 36 - 45 rokov (26,91%) a v skupine 15-17 rokov (18,88%).

Vyhodnotenie odpovedí na jednotlivé otázky dotazníka

1. Ako dlho bývate v meste Šaľa alebo jej mestskej časti Veča, osadách Hetmán a Kilič?

	2015-2016 %	2017 %	2018 %	Počet	2019 %
Menej ako 5 rokov	6,47%	6,18%	4,53%	14	5,62%
6-15 rokov	22,32%	23,51%	15,65%	52	20,88%
16-25 rokov	14,31%	9,98%	18,37%	25	10,04%
Viac ako 25 rokov	54,51%	60,33%	61,45%	155	62,25%
Nevyjadrené	2,39%	0,00%	0,00%	3	1,20%
Spolu	100,00%	100,00%	100,00%	249	100,00%

V prieskumnej vzorke viac ako 62% respondentov uviedlo, že býva v meste Šaľa a jeho častiach viac ako 25 rokov. Podiel tejto vzorky respondentov každým rokom rastie.

2. Ste zamestnaný/á? Ak áno nachádza sa Vaše pracovisko v Šali

Z hľadiska rozčlenenia respondentov zapojených do prieskumu bolo 55,42% zamestnaných čo je v porovnaní s predošlými rokmi najnižší podiel. Na podotázku, kde sa nachádza ich pracovisko odpovedali žiaľ aj tí, ktorí neuviedli, že sú zamestnaní. Viac ako jedna tretina (34,54% opýtaných uviedla, že má zamestnanie v Šali (v tom sú aj odpovede, SZČO, dôchodcov, aj študentov) a 32,53% opýtaných musí za svojou prácou dochádzať mimo mesta. V uvedených údajoch sú však aj tí, ktorí odpovedali na prvú časť otázky inak ako áno. Pri bližšej analýze závislosti odpovedí sme zistili, že zo 138 zamestnaných respondentov odpovedalo na podotázku, či sa ich pracovisko nachádza v Šali pozitívne 73, t. j. 52,90%, negatívne 61 t. j. 44,20%, teda odchádzajú za prácou mimo mesta a zbytok uviedlo iné.

Skupinu ekonomicky neaktívnych respondentov tvorili študenti 20,48%, dôchodcovia 18,07%. Odpoveď „iné“ (4,42%) uviedli tiež ženy na materskej dovolenke alebo samostatne zárobkovo činné osoby. Rovnako aj v predchádzajúcich sledovaných obdobiach aj v roku 2019 došlo medziročne k poklesu počtu zamestnaných aj nezamestnaných respondentov, naopak narástol počet dôchodcov a študentov, čo korešponduje s vekovou štruktúrou respondentov, kde došlo taktiež k nárastu podielu opýtaných v rámci vzorky respondentov. Až takmer tretina (29,72%) opýtaných sa k tejto podotázke nevyjadrila.

	2015-2016 %	2017 %	2018 %	Počet	2019 %
Áno	77,00%	72,69%	67,35%	138	55,42%
Som nezamestnaný/á	6,30%	4,51%	4,08%	4	1,61%
Som dôchodca	4,60%	3,33%	8,62%	45	18,07%
Som študent	6,98%	14,01%	13,60%	51	20,48%
Iné	4,77%	5,46%	6,35%	11	4,42%
nevyjadrené	0,34%	0,00%	0,00%	0	0,00%
Spolu	100,00%	100,00%	100,00%	249	100,00%

Ak áno nachádza sa Vaše pracovisko v Šali?

	2015-2016 %	2017 %	2018 %	Počet	2019 %
Áno	43,78%	46,56%	37,87%	86	34,54%
Nie	39,01%	36,34%	41,50%	81	32,53%
Iné	3,58%	4,99%	1,36%	8	3,21%
Nevyjadrené	13,63%	12,11%	19,27%	74	29,72%
Spolu	100,00%	100,00%	100,00%	249	100,00%

3. Ako ste celkovo s mestom Šaľa, kde žijete a/alebo pracujete, spokojný/á ako s miestom pre život, bývanie, prácu, zábavu, výchovu detí, či prežitie staroby?

Spokojnosť s mestom Šaľa ako s miestom pre život, bývanie, prácu, zábavu, výchovu detí či prežitie staroby uviedlo celkovo 67,07% čo je takmer o 10% viac ako v predošlom roku. Nespokojnosť so životom v meste vyjadrilo 32,13% respondentov, čo je oproti minulému roku o takmer 9 % menej. Z uvedeného vyplýva, že obyvatelia mesta Šaľa boli za rok 2019 v porovnaní s predchádzajúcimi rokmi vo všeobecnosti spokojnejší s mestom ako miestom pre život a bývanie, prácu, zábavu. Pritom úplnú spokojnosť vyjadrilo 8,03% a úplnú nespokojnosť vyjadrilo 8,43% opýtaných, čo je nárast v oboch prípadoch oproti predošlému roku, teda respondenti výraznejšie vyjadrili svoju spokojnosť aj nespokojnosť.

	2015-2016 %	2017 %	2018 %	Počet	2019 %
Som veľmi spokojný	6,13%	6,65%	6,35%	20	8,03%
Som skôr spokojný	58,77%	62,00%	51,25%	147	59,04%
Som skôr nespokojný	25,90%	22,80%	32,88%	59	23,70%
Som nespokojný	7,84%	7,60%	8,16%	21	8,43%
Iné	1,36%	0,95%	0,45%	1	0,40%
Nevyjadrené	0,00%	0,00%	0,91%	1	0,40%
Spolu	100,00%	100,00%	100,00%	249	100,00%

4. Vyjadrite prosím svoju úroveň spokojnosti s jednotlivými oblast'ami života vo Vašom meste, ohodnoťte mesto Šaľa ako miesto pre život a bývanie známkou 1= výborná až po 5=nedostatočná za rok 2018.

Oblasti - priemerná známka	2015	2016	2017	2018	2019
Úroveň a kvalita bývania	2,5	2,5	2,4	2,5	2,3
Úroveň zdravotných služieb	3,6	3,7	3,5	3,8	3,8
Úroveň sociálnych služieb	3,0	3,0	3,1	3,0	3,0
Materské školy	2,1	2,0	2,1	2,0	2,0
Základné školy	2,3	2,0	2,0	2,0	2,0
Stredné školy	2,6	2,6	2,1	2,6	2,6
Kultúrny život	2,7	2,7	2,6	2,8	2,7
Možnosti pre šport a pohyb	2,8	2,9	2,7	2,8	2,7
Doprava a parkovanie	3,8	3,7	3,8	3,8	3,6
Technická infraštruktúra	3,2	3,2	3,1	3,2	3,2
Kvalita a dostatok verejnej zelene	2,9	2,9	3,0	3,1	2,9
Bezpečnosť a poriadok v meste	3,1	3,1	3,2	3,1	3,0
Možnosti nákupov a obchodná sieť	2,8	3,0	2,7	2,8	2,5
Podnikateľské prostredie	2,9	2,9	2,9	2,9	3,0
Pracovné príležitosti	3,5	3,5	3,3	3,5	3,3
Dostupnosť informácií o dianí v meste	2,5	2,4	2,4	2,4	2,4
Spolunažívanie a susedské vzťahy	2,4	2,4	2,5	2,5	2,3

Úroveň spokojnosti s jednotlivými oblast'ami života v meste vyjadrili respondenti známkami. Najlepšie hodnotenie si udržiavajú za všetky roky materské školy a základné školy (2,0). Respondenti za rok 2019 pozitívne hodnotili tiež úroveň a kvalitu bývania a tiež spolunažívanie a susedské vzťahy (2,3). Najhoršie hodnotenou oblast'ou tak ako aj za predchádzajúce roky je úroveň zdravotných služieb (3,8). Všetky hodnotené oblasti však získali rovnaké alebo lepšie hodnotenie ako v predošlom roku okrem podnikateľského prostredia, ktoré si pohoršilo o 0,1 bodu. Najvýraznejšie zlepšenie o 0,3 bodu bolo za oblasť možností nákupov a obchodnej siete, ktoré získali najlepšie hodnotenie za 5 rokov. Hodnotenie oblasti bezpečnosti sa medziročne zlepšilo o 0,1 bodu a tiež získalo najlepšiu známku za 5 rokov.

Najčastejšie známkou 1 za rok 2019 bola hodnotená oblasť základných škôl (82) a materských škôl (70). Známkou 5 hodnotili respondenti najčastejšie oblasť dopravy (69) a úroveň zdravotníctva (68). Celkom z hodnotených oblastí dostalo za rok 2019 oproti roku 2018 spolu 7 oblastí rovnaké ohodnotenie, zároveň 9 oblastí získalo lepšiu priemernú známku a 1 z oblastí dostala horšie ohodnotenie.

Vyjadrenie miery spokojnosti občanov so základnými podmienkami, ktoré im miesto bydliska ponúka môžeme označiť súhrnne pojmom kvalita života. Ide o mieru naplnenia primárnych a sekundárnych potrieb obyvateľov. Táto otázka bola zameraná nielen na kvalitu bývania, ale aj dostupnosti služieb a obchodov, dopravnej dostupnosti, obslužnosti územia, možností vzdelávania, kultúrno-spoločenského a športového života atď. Hodnoty za rok 2018 boli upresnené z dôvodu odchýlky v metodike.

2019 (hodnotenie známkou spokojnosti s jednotlivými oblasťami života v meste)

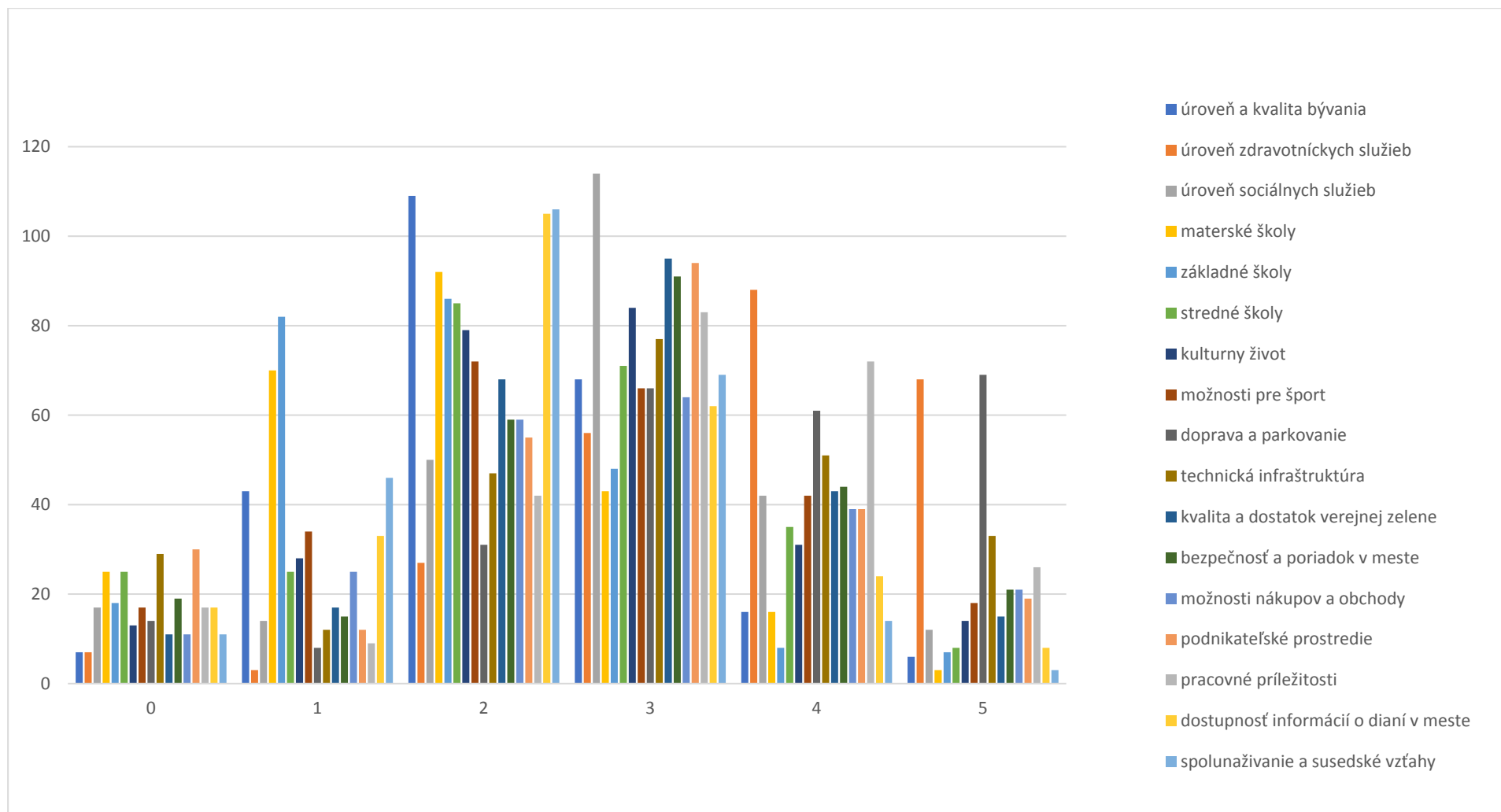

5. Čo považuje za najväčšie výhody bývania v Šali? (max. 2 možnosti)

Výhody	2015-2016 %	2017 %	2018 %	Počet	2019 %
Samostatné prostredie mesta ako celku	10,56%	9,62%	8,16%	51	10,24%
Blízkosť a dobré dopravné napojenie do Bratislavy, Nitry, Trnavy, Dunajskej Stredy, Galanty	30,41%	28,15%	26,19%	135	27,11%
Blízkosť k Váhu	22,74%	21,14%	25,97%	111	22,29%
Pokojné a bezpečné miesto pre život	2,39%	3,33%	4,65%	21	4,22%
Lahká dostupnosť rozmanitých služieb	3,58%	3,21%	2,27%	11	2,21%
Živé susedské vzťahy	2,39%	2,38%	2,83%	16	3,21%
Vyššia anonymita ako na dedine, ale predsa nie príliš veľká	6,22%	6,89%	7,82%	23	4,62%
Vlastníctvo rodinného domu, záhrady	6,81%	9,14%	8,50%	51	10,24%
Pracovné príležitosti	1,70%	1,54%	1,02%	8	1,61%
Iné	0,43%	2,14%	0,46%	3	0,6%
Nevyjadrené	12,78%	12,47%	12,13%	68	13,65%
Spolu odpovedí 2x249 (2019)	100,00%	100,00%	100,00%	498	100,00%

Za najväčšie výhody bývania v Šali považujú respondenti rovnako ako v predošlom roku blízkosť a dobré dopravné napojenie do Bratislavy, Nitry, Trnavy, Dunajskej Stredy, Galanty (27,11%) o čom svedčí aj výsledok skoršej otázky, kde uviedlo 44,20 % pracujúcich respondentov, že nemá svoje zamestnanie v Šali. To znamená, že za prácou musia odchádzať z mesta Šaľa. Okrem dopravného napojenia respondenti považujú za výhodu bývania v Šali blízkosť Váhu (22,29 %) a vlastníctvo rodinného domu a samotné prostredie mesta ako celku (10,24%). Oproti minulému roku sa znížilo hodnotenie významu vyššej anonymity a tiež ľahkej dostupnosti služieb, pokojného a bezpečného miesta pre život a blízkosti k Váhu. Naopak narástlo hodnotenie výhody samotného prostredia mesta, blízkosti a dopravného napojenia do okresných miest a hlavného mesta, živých susedských vzťahov, vlastníctva rodinného domu aj pracovných príležitostí. V roku 2019 však bolo najviac dotazníkov s nevyplnenými odpoveďami v tejto otázke a to až 13,65% odpovedí.

6. Čo považujete za najväčšie nevýhody bývania v Šali? (max. 2 možnosti)

Nevýhody	2015-2016 %	2017 %	2018 %	Počet	2019 %
Komplikovaná dopravná situácia a zápchy	29,30%	30,05%	29,25%	152	30,52%
Chýbajúca nemocnica	40,72%	39,55%	39,12%	200	40,16%
Nedostatok nájomných bytov	4,60%	2,38%	2,95%	16	3,21%
Chýbajúce cyklotrasy	5,54%	4,63%	4,54%	16	3,21%
Hluk, prašnosť mestského prostredia	2,47%	2,49%	3,17%	18	3,61%
Kvalita a množstvo verejnej zelene	1,36%	1,90%	3,63%	15	3,01%
Obmedzené prírodné danosti pre turistiku a rekreáciu	1,79%	2,14%	2,15%	14	2,81%
Prílev zahraničných robotníkov	10,56%	12,47%	9,98%	39	7,83%
Iné	0,68%	0,83%	1,81%	2	0,40%
nevyjadrené	2,98%	3,56%	3,40%	26	5,22%
Spolu 2 x 249 (2019)	100,00%	100,00%	100,00%	498	100,00%

Na základe vyhodnotenia výsledkov odpovedí respondentov je možné konštatovať, že tak ako za predchádzajúce roky tak aj v roku 2019 považujú za najväčšie nevýhody bývania v meste Šaľa predovšetkým chýbajúcu nemocnicu (40,16%), komplikovanú dopravnú situáciu a zápchy (30,52%) a prílev zahraničných robotníkov (7,83%). Kým však medziročne stúpol podiel odpovedí týkajúcich sa dopravnej situácie a chýbajúcej nemocnice a teda negatívneho vnímania týchto faktov, pri príleve zahraničných robotníkov došlo k poklesu počtu odpovedí a teda pozitívny posun v jeho vnímaní. Každoročne však narastá podiel odpovedí týkajúcich sa hluku, prašnosti (3,61%) ako aj obmedzení

prírodné danosti pre turistiku a rekreáciu (2,81%). Vnímanie chýbajúcich cyklotrás sa za 5 rokov zlepšilo z 5,54% na 3,21%.

7. Ktorá z uvedených možností najlepšie vystihuje Váš vzťah k verejnému životu v meste?

	2015- 2016 %	2017 %	2018 %	Počet	2019 %
Cítim sa byť súčasťou mesta, aktívne sa zapájam do verejného života	23,51%	23,75%	24,72%	73	29,32%
Rád/rada by som sa viac zapájala do verejného života ale neviem ako	33,90%	31,36%	33,79%	71	28,51%
Nezapájam sa do verejného života v meste, nezaujíma ma to	33,05%	30,17%	34,92%	88	35,34%
Iné	5,28%	14,01%	3,40%	11	4,42%
Nevyjadrené	4,26%	0,71%	3,17%	6	2,41%
Spolu	100,00%	100,00 %	100,00%	249	100,00%

Svoj vzťah k verejnému životu vyjadrili respondenti podobne ako v predošlých rokoch, pričom badať pozitívny trend v podiele respondentov, ktorí sa cítia byť súčasťou mesta a aktívne sa zapájajú do verejného života (29,32%), je to medziročný nárast o takmer 5%. Ďalších 28,51 % respondentov by sa rado zapájalo viac do verejného života, ale nevie ako a 35,34 % sa do verejného života v meste nezapája a ani ich to nezaujíma. Nežiaducim trendom je rastúci podiel obyvateľov, ktorých verejný život v meste vôbec nezaujíma (nárast medziročne o 0,42%).

8. Čo je, resp. bolo podľa Vás najväčším problémom mesta Šaľa z pohľadu kvality života v roku 2019?

Problémová oblasť	2015	2016	2017	2018	2019
Úroveň kriminality, vandalizmu	8,52%	13,36%	14,60 %	12,73%	9,33%
Vybavenosť obchodmi a službami	9,14%	13,19%	5,63%	5,22%	4,80%
Počet parkovacích miest	14,47%	17,47%	16,75%	16,06%	10,93%
Ponuka stavebných pozemkov	7,50%	2,84%	1,98%	1,97%	1,47%
Možnosti bývania, ponuka bytov	4,54%	6,01%	2,54%	3,11%	2,00%
Stav komunikácií	8,52%	9,07%	12,06%	13,11%	10,80%
Dopravná situácia	11,70%	13,19%	19,68%	20,15%	16,93%
Možnosti trávenia voľného času	4,03%	5,01%	5,32%	5,45%	6,00%
Ponuka pracovných príležitostí	1,70%	6,57%	6,67%	9,32%	4,27%
Stav detských ihrísk	3,92%	2,89%	3,10%	2,50%	0,93%
iné	0,57%	0,33%	0,40%	1,21%	1,47%
nevyjadrené	25,55%	15,25%	11,27%	9,17%	31,07%
spolu	100,00%	100,00%	100,00%	100,00%	100,00

Z pohľadu kvality života v meste identifikovali respondenti za rok 2019 ako najväčšie problémy rovnako ako po predošlé roky dopravnú situáciu (16,93%), nasledovali počet parkovacích miest (10,93%) a stav komunikácií (10,80 % odpovedí).

Pri porovnaní problémov s predchádzajúcimi rokmi môžeme konštatovať, že podľa hodnotenia respondentov sa zhoršilo vnímanie možností trávenie voľného času a taktiež narástol počet respondentov, ktorí nevyužili možnosť odpovede (31,07% možností na odpoveď). Naopak za pozitívne môžeme považovať zlepšenie hodnotenia za 5 rokov vybavenosti obchodmi a službami, ponuky stavebných pozemkov, možností bývania a ponuky bytov. Medziročne sa zlepšilo už druhý rok za sebou aj hodnotenie úrovne kriminality a vandalizmu, ktorú považuje za problém v meste menej opýtaných.

9. Ak zoberiete do úvahy všetky okolnosti, ako by ste charakterizovali svoje mesto Šaľa v ktorom žijete?

Respondenti považujú vo všeobecnosti mesto Šaľa za dobré miesto pre život a je sním spokojná väčšina opýtaných až 61,05 %, čo je najviac za 5 rokov. Naopak nespokojnosť so životom v meste vyjadrilo 38,55% pričom tu napriek tomu chce ostať žiť 27,71%, ale 10,84% sa plánuje z mesta odsťahovať. Pozitívne hodnotenie mesta sa medziročne zlepšilo o viac ako 11%.

	2015-2016 %	2017 %	2018 %	Počet	2019 %
Veľmi dobré miesto pre život	3,75%	4,28%	4,54%	10	4,02%
Dobré miesto pre život	48,55%	53,68%	45,13%	142	57,03%
Nie som spokojný ale aj tak tu chcem žiť	29,30%	30,17%	35,37%	69	27,71%
Nie som spokojný, plánujem sa odsťahovať	11,24%	9,26%	12,24%	27	10,84%
iné	1,19%	1,66%	2,49%	1	0,40%
nevyjadrené	5,96%	0,95%	0,23%	0	0%
Spolu	100,00%	100,00%	100,00%	249	100,00%

10. Ohodnot'te vo všeobecnosti mesto Šaľa, ako miesto pre život, za rok 2018 známkou 1= výborná až po 5= nedostatočná

	Priemerná známka
Za rok 2015	2,70
Za rok 2016	2,67
Za rok 2017	2,67
Za rok 2018	2,80
Za rok 2019	2,74

Najčastejšou udelenou známkou až 44,58% % bola známka 3. Respondenti hodnotili rok 2019 pozitívnejšie ako predošlý rok 2018, avšak negatívnejšie ako predošlé roky. Hodnotenie života v meste sa drží skôr priemeru.

11. Ako hodnotíte starostlivosť mesta o infraštruktúru školstva a stav školských budov? Uved'te číslo 0 až 5. pričom 0=neviem sa vyjadriť, 1= veľmi spokojný až po 5=nedostatočná

Takmer 24 % opýtaných sa na túto otázku nevyjadrilo. Zo získaných odpovedí je zrejmé, že respondenti hodnotili starostlivosť mesta o infraštruktúru školstva a stav školských budov priemerne známkou 2,51 pričom známku 2 pridelo celkom 170 respondentov a známku 3 spolu 159 respondentov. Pre porovnanie priemerná známka za roky 2015 -2016 bola 2,5 a za rok 2017 bola 2,6 a za rok 2018 známkou 2,57 z čoho vyplýva, že respondenti sú približne rovnako spokojní so starostlivosťou mesta o infraštruktúru školstva a stav školských budov ako v predchádzajúcich rokoch. Uvedené korešponduje s odpoveďami v rámci otázky č. 4. kde materské a základné školy získali najlepšie hodnotenia.

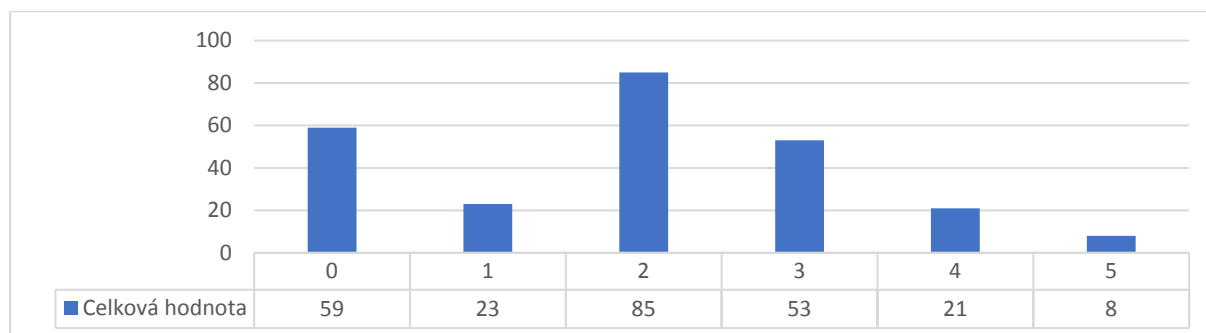

12. Ako hodnotíte možnosť zapojenia sa detí a mládeže do mimoškolských aktivít a záujmových útvarov? Uved'te číslo 0 až 5, pričom 0= neviem sa vyjadriť, 1= veľmi spokojný, 5= nespokojný

Aj v roku 2019 vnímali najpozitívnejšie respondenti v rámci nášho mesta Základnú umeleckú školu (1,90) Centrum voľného času (2,09). O niečo nižšie hodnotenie získali priestory a areály škôl (2,30)

a najhoršie sú vnímané športové areály a ihriská (2,35). V porovnaní s predchádzajúcim rokmi došlo k zlepšeniu priemernej známky v kategórii ZUŠ aj športových areálov a ihrísk.

	Priemerná známka 2015-2016	Priemerná známka 2017	Priemerná známka 2018	Priemerná známka 2019
Priestory a areály škôl	2,16	1,84	2,30	2,30
Centrum voľného času	1,97	1,88	2,05	2,09
Základná umelecká škola	1,83	1,77	1,99	1,90
Športové areály a ihriská	2,37	2,32	2,50	2,35
Iné	2,44	2,59	2,91	3,13

13. Podľa Vás je postačujúca sieť materských škôl v meste?

	2015-2016 %	2017 %	2018 %	Počet	2019 %
Áno	39,19%	42,04%	43,99%	88	35,34%
Nie	21,46%	16,39%	13,61%	47	18,88%
Neviem sa vyjadriť	36,46%	41,09%	41,95%	114	45,78%
Nevyjadrené	2,90%	0,48%	0,45%	0	0,00%
Spolu	100,00%	100,00%	100,00%	249	100,00%

Sieť materských škôl v meste Šaľa bola hodnotená respondentmi za rok 2019 po postačujúca (35,34%). Za nepostačujúcu ju považuje 18,88 %, čo je o vyše 5% viac v roku 2018. Avšak k otázke sa nevedelo jasne vyjadriť alebo neodpovedalo spolu 45,78% respondentov.

V rámci poslednej časti dotazníka mohli respondenti priložiť svoje poznámky/pripomienky k danej téme. Jednotlivé pripomienky respondentov:

- Z pohľadu alokovaných finančných a ľudských zdrojov mesto prikladá katastrofálne nízku prioritu kultúre a športu, dlhodobo pretrvávajú neuspokojivý stav zdravotníctva, dopravy a takisto stav s nadhodnotenými cenami nehnuteľností v porovnaní s okolitými regiónmi. Tieto faktory priamo spôsobujú a predurčujú demografickú stagnáciu mesta a odliv mladých ľudí.
- Nemocnica, obchvat a kúpalisko tu určite chýbajú, veľmi málo pracovných príležitostí
- Zlé cesty, chodníky, málo zelene, žiadne parky, málo ihrísk, absolútne sa nemyslí na mamy s kočíkmi a na vozičkarov, kruháče v zlom stave, žiadna kultúra, treba sa poučiť sa z iných miest,
- Nefunkčná mestská doprava núti ľudí používať osobné autá a taxíky pre pohyb v meste.
- Nedostatok miest na rekreáciu v meste - čo plány s výstavbou kúpaliska? Ak by sme mali kúpalisko v Šali, nemuseli by sme autami chodiť inam. Ani na najbližšie kúpalisko Diakovce/Saliby neexistuje zo Šale vhodné autobusové spojenie.
- Lepšie využitie existujúcich športovísk - v minulosti verejnosť mohla využiť telocvičňu a pingpongové stoly na Spojenej škole vo Veči počas prázdnin
- Nedá sa spoľahnúť na zdravotnú pohotovosť, chýbajú pracovné miesta pre vysokoškolákov
- Viac využívať telocvičňu na školách pre verejnosť - deti na obdobie zimných mesiacov - šport, súťaže, aktivity pre deti
- Bolo by potrebné vytvárať viac športovo-relaxačných prvkov pre mládež vo veku 12+ a tiež pre dospelých napr. v nemocničnom parku, lesoparku a na CMZ, aby tieto skupiny obyvateľov mohli zmysluplne tráviť svoj voľný čas. Mesto by sa malo viac zamerať na skultúrnenie centra mesta vytváraním atraktívnych prvkov, ktoré by upútali pozornosť nielen miestnych obyvateľov, ale aj návštevníkov mesta. K atraktivite mesta by prispela aj urýchlená oprava chodníkov a ciest.
- Otváracia doba Majku nevyhovuje; Viac zábavy a spoločenských podujatí treba
- Rasizmus je veľmi cítiť
- Čím skôr je potrebné riešiť dopravnú situáciu,
- Absolútny nezáujem mesta o osadu Kilič, neplnia sa rozhodnutia o osade, nedodržiavajú sa VZN v osade,

(neuvádzame anonymné osočujúce komentáre)

Spracovala: Ing. Petra Szalayová